23 марта (5 апреля)

Священномученик

Константин Снятиновский

Священномученик Константин родился в 1867 году в семье диакона Петра Снятиновского; в 1881 году он окончил Владимирское духовное училище, в 1887 году – Владимирскую Духовную семинарию. Константин Петрович женился на девице Надежде, учительнице, и в 1889 году был рукоположен во священника ко храму святителя Петра, митрополита Московского, в городе Переславле-Залесском Владимирской губернии, в котором прослужил двадцать девять лет. Прихожанами отца Константина стали обитатели городской больницы и общежития бумагопрядильной фабрики.

В 1913 году отец Константин, как священник, пользовавшийся большим авторитетом в городе Переславле-Залесском, был избран уполномоченным на общеепархиальный съезд по Переславскому уезду, а в 1914 году – уполномоченным на съезд духовенства Владимирской епархии. Он был известен в городе как один из выдающихся проповедников и благотворителей: несколько семей постоянно поддерживались им материально.

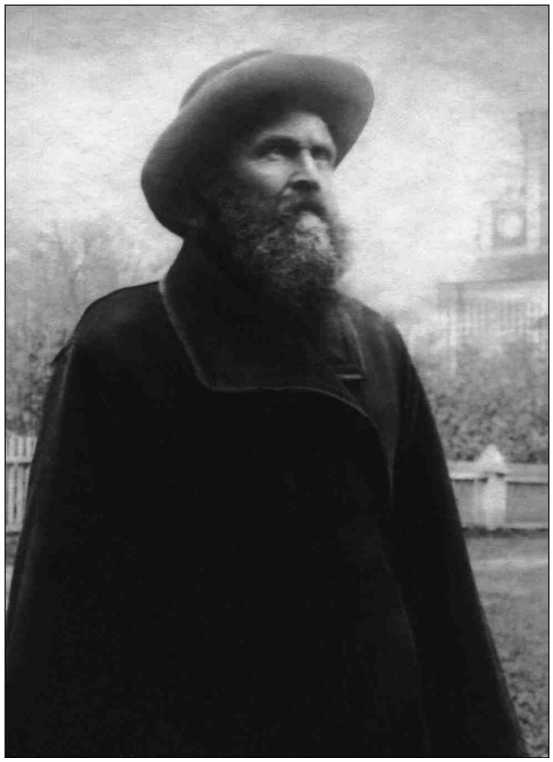

Священник Константин Снятиновский

После большевистского переворота власть в городе возглавил комиссар Соколов, выпускник Владимирской Духовной семинарии; выступая на митинге, он бахвалился перед толпой, что новая власть и сами камни превратит в хлебы. В феврале 1918 года в городе кончились запасы продовольствия и рабочие завода «Красное эхо», набрав камней, явились к зданию Совета рабочих депутатов и потребовали, чтобы Соколов исполнил свое обещание.

Увидев разгневанную толпу, тот выпрыгнул из окна и бежал, и власти вызвали карательный отряд.

В ту же ночь отец Константин был арестован. Каратели пришли в его дом тогда, когда он читал правило перед богослужением, и сразу же потребовали, чтобы священник немедленно следовал за ними. Дочь отца Константина стала умолять красногвардейцев пощадить ни в чем не повинного отца, но один из них отшвырнул девушку в сторону и пригрозил, что он и ее расстреляет. «Зачем ее-то расстреливать?» – возразил отец Константин и спокойно пошел вслед за карателями. Священника повели в Совет, где состоялся краткий допрос, а затем – к месту казни. Ночью тело отца Константина убийцы привезли к зданию больницы и выбросили. При осмотре тела священника на нем было обнаружено несколько штыковых ран. Отец Константин был погребен через несколько дней за алтарем церкви митрополита Петра.

В слове на заупокойной литургии по убиенным за веру и Церковь Православную, которую служил Святейший Патриарх Тихон 31 марта 1918 года в храме Московской Духовной семинарии, при поминании имен новомучеников, в частности и отца Константина, сказано было: «“Агнца Божия проповедавше, и заклани бывше, якоже агнцы...” Эти слова трогательного заупокойного песнопения вполне приложимы к тем современным мученикам за веру и Церковь Православную, молитвенную память о которых мы творим ныне...»

Архимандрит Дамаскин (Орловский)

Библиография

Игумен Дамаскин (Орловский). «Жития новомучеников и исповедников Российских XX века. Январь». Тверь. 2005. С. 457-459